

Onde posso obter uma REAL ID?

Se você decidir que a REAL ID é adequada para você, há três opções para requerê-la.

- **Requerer pela Internet** (apenas clientes pré-verificados)
- **Dirigir-se a qualquer PennDOT Driver License Center** para verificar e escanear seus documentos, recebendo sua REAL ID pelo correio dentro de 15 dias úteis
- **Dirigir-se a um PennDOT REAL ID Driver License Center** de todo o Estado para verificar e escanear seus documentos, recebendo sua REAL ID no ato. Para encontrar um REAL ID Center perto de você, acesse www.PennDOT.gov/REALID e clique em "REAL ID Center Locations."

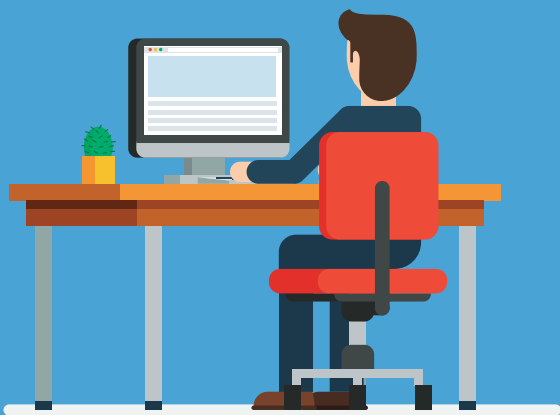

Faça a pré-verificação pela Internet!

Se você recebeu a sua **PRIMEIRA** carteira de habilitação, permissão de habilitação ou carteira de identidade com foto da Pensilvânia. APÓS 1º de setembro de 2003, o PennDOT pode já ter a sua documentação REAL ID arquivada.

Para saber se os documentos necessários para a REAL ID já estão arquivados pelo PennDOT, acesse www.PennDOT.gov/REALID.

Se o PennDOT confirmar que seus documentos estão arquivados, você pode pedir sua REAL ID pela Internet. Aguarde até 15 dias úteis para processamento.

Onde posso saber mais?

Acesse nosso site em www.PennDOT.gov/REALID para saber mais sobre a REAL ID e decidir se é o que você quer. Lá você encontrará informações pormenorizadas sobre os documentos que deve apresentar e respostas a perguntas frequentes sobre a REAL ID.

Para obter informações adicionais sobre a REAL ID do Departamento de Segurança Interna dos Estados Unidos (United States Department of Homeland Security), acesse www.dhs.gov e procure "REAL ID".

Para obter uma lista completa dos documentos de identificação aceitos pela Administração de Segurança dos Transportes (Transportation Security Administration- TSA), acesse www.tsa.gov e procure "Identification".

Coisas para lembrar:



Algumas instalações federais (incluindo instalações militares) podem ter medidas de segurança diferentes, e as formas de identificação podem variar. Entre em contato com a instalação antes de se dirigir a ela para saber quais formas de identificação são aceitas.



Você continuará precisando de um passaporte válido para viagens internacionais.



Após **7 de maio de 2025**, será necessária uma REAL ID (ou outra forma de identificação aprovada pela TSA) para embarcar em voos comerciais, mesmo dentro dos EUA.

Saiba mais em: www.PennDOT.gov/REALID

REAL ID na Pensilvânia

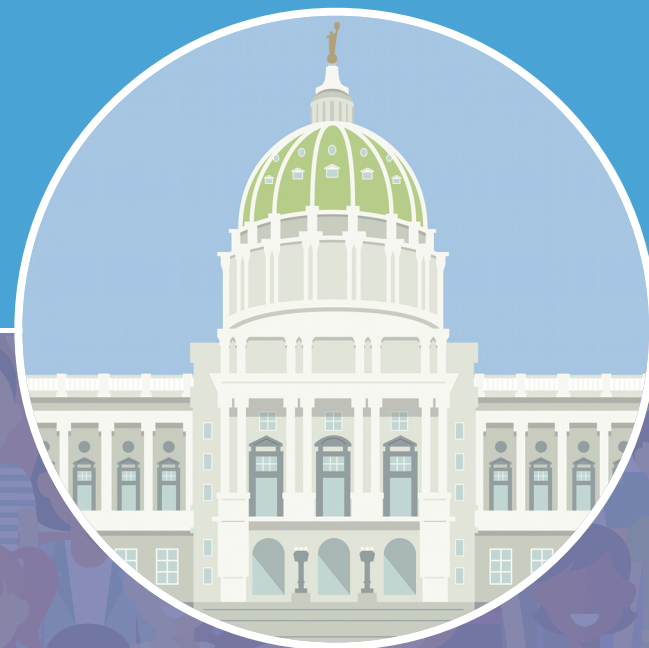

Pennsylvania
Department of Transportation

O que é a REAL ID?

A Lei REAL ID é uma lei federal que afeta a forma como os estados emitem carteiras de habilitação e carteiras de identidade para que elas sejam aceitas para fins federais, como embarcar num voo comercial doméstico, entrar numa instalação militar ou numa instalação federal que exija identificação.

A partir de 7 de maio de 2025, os cidadãos da Pensilvânia necessitarão de uma carteira de habilitação, carteira de identidade ou outra forma de identificação aceitável em nível federal (como passaporte válido ou identificação militar) em conformidade com a REAL ID para:

- Embarcar em voos comerciais domésticos
- Entrar em bases militares
- Entrar em instalações federais que exijam identificação aceitável em nível federal

Eu preciso obter uma REAL ID?

Não. A REAL ID é opcional para os residentes da Pensilvânia.

Você poderá obter uma carteira de habilitação ou carteira de identidade REAL ID, ou uma carteira de habilitação ou carteira de identidade regular.

Se você não obtiver uma REAL ID, deve possuir uma forma alternativa de identificação aceita em nível federal (passaporte válido, identificação militar etc.) para embarcar em voos comerciais domésticos e entrar em determinadas instalações federais a partir de **7 de maio de 2025**.

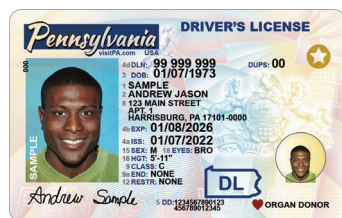

Hab. ou ident. regular **Hab. ou ident. REAL ID**

Dirigir (apenas habilitação)	✓	✓
Identificação em geral	✓	✓
Embarque em voo doméstico (EUA) após 7 de maio de 2025	✗	✓
Entrar em instalações federais (que requerem identificação) ou militares	✗	✓

Você **NÃO** precisa de uma REAL ID para:

- Dirigir
- Votar
- Acessar hospitais
- Ir a uma agência de correios
- Acessar tribunais federais
- Requerer ou receber benefícios federais

Quanto custa uma REAL ID, e quando ela expira?

Você pagará uma taxa única de US\$ 30, mais as taxas de renovação que se aplicarem.

A data de expiração da sua primeira carteira de habilitação ou carteira de identidade REAL ID incluirá todo o tempo restante da sua carteira de habilitação ou carteira de identidade atual, **mais quatro anos adicionais.***

Por exemplo, se a sua carteira de habilitação estiver programada para expirar em maio de 2025, mas você passar para a REAL ID em maio de 2024, a sua nova carteira de habilitação ou carteira de identidade compatível com a REAL ID só expirará em maio de 2029.

Isto significa que você não "perderá" o tempo pelo qual já pagou. Após a expiração da sua primeira carteira de habilitação ou carteira de identidade com foto da REAL ID, não há taxas adicionais para renovar a REAL ID em comparação com um documento de identidade padrão.

Se você estiver recebendo a sua primeira carteira de habilitação ou carteira de identidade com foto da Pensilvânia e quiser obter uma REAL ID, você pagará a taxa única da REAL ID, mais a taxa normal de emissão inicial.

Atenção: Os titulares de uma carteira de habilitação comercial (CDL) podem requerer a renovação da sua CDL ou solicitar uma segunda via da CDL e pagar a(s) taxa(s) aplicável(is).

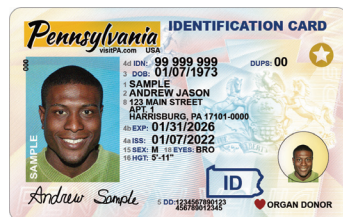

*exceto se você tiver mais de 65 anos e tiver optado por habilitação de dois anos



Como posso obter uma REAL ID?

Você precisa levar os seguintes documentos a um **PennDOT Driver Licensing Center (Centro de Habilitação de Condutores do Departamento de Transporte da Pensilvânia)**:

• Documento de identidade

Cópia autenticada de uma certidão de nascimento registrada no Registro Civil Estadual de Pessoas Físicas (State Office of Vital Records/Statistics), com selo gravado/em relevo, ou um passaporte ou cartão passaporte dos EUA que esteja válido e não expirado.

Para cidadãos não americanos, acesse:

<https://www.pa.gov/agencies/dmv/faqs/driver-licensing-faqs/real-id-faqs.html>

• Comprovante de seguridade social

Cartão de seguridade social (Social Security) emitido no seu nome oficial atual (plastificado ou não) ou um dos documentos seguintes que contenha TODOS os nove (9) dígitos do seu número de seguridade social: W-2, SSA-1099 Form, Non SSA-1099 Form ou Pay Stub.

• Dois comprovantes atuais de endereço físico na Pensilvânia

Exemplos: Carteira de habilitação ou carteira de identidade com foto da Pensilvânia, atual e não expirada; cartão de seguro veicular da Pensilvânia válido; conta eletrônica de serviços essenciais contendo nome e endereço; formulário/recibo de pagamento W-2

Todos os documentos devem estar emitidos com seu nome civil atual.

• Comprovante de todas as alterações de nome civil, se aplicável

Todas as certidões autenticadas de casamento, de todos os casamentos, para acompanhar as alterações de nome, emitidas pelo tribunal do condado (Clerk of Orphans Court-Escrivão do Juizado de Menores, Registrar of Wills, Registrador de Testamentos etc.) em que a licença foi emitida.

Ordem(ns) judicial(is) autorizando alteração de nome civil

Original ou cópia autenticada de certidão de nascimento averbada emitida pelo Registro Civil Estadual de Pessoas Físicas (State Office of Vital Records/Statistics)

Para obter informações adicionais sobre os requisitos de documentação da REAL ID e para baixar a nossa lista de verificação de documentos para impressão, acesse www.PennDOT.gov/REALID e clique em "Document Checklist" (Lista de verificação de documentos).



Pennsylvania
Department of Transportation

Saiba mais em: www.PennDOT.gov/REALID